

2.2.7 Gemeinde Dürrröhrsdorf-Dittersbach

Allgemeine Angaben

Angaben zum Schulträger:

Gemeinde Dürrröhrsdorf-Dittersbach
Hauptstraße 122
01833 Dürrröhrsdorf-Dittersbach

Zentralörtliche Funktion des Schulträgers:

ländlicher Raum

Bestehende Formen kommunaler

Zusammenarbeit:

keine

Kooperationsverbund:

Lausitzer Bergland und östliches
Elbsandsteingebirge

Grundschulbezirk:

Wilschdorf, Porschendorf, Elbersdorf,
Dobra, Stürza, Dürrröhrsdorf-Dittersbach,
Wünschendorf

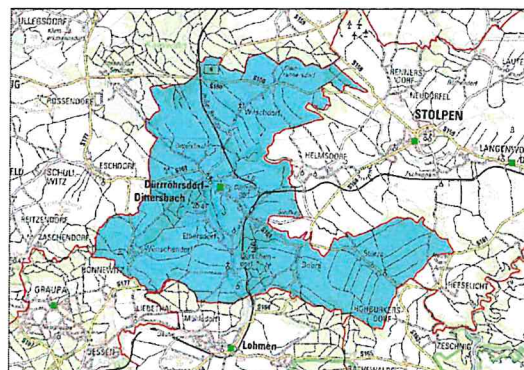

Hortstandorte mit Träger und Kapazität im

Grundschulbezirk:

Kita "Moosmutzelreich", Schulstraße 3, 01833 Dürrröhrsdorf-Dittersbach | ASB Neustadt
Hort an der Grundschule, Schulstraße 3, 01833 Dürrröhrsdorf-Dittersbach | kommunal
Kita „Spatzennest“, Elbersdorfer Str. 4, 01833 Dürrröhrsdorf-Dittersbach | ASB Neustadt
Kita „Bachflöhe“, Hohnsteiner Str. 92, 01833 Dürrröhrsdorf-Dittersbach | kommunal
Kita „Zwergenland am Weinberg“, Am Schulweg 4, 01833 Dürrröhrsdorf-Dittersbach | kommunal

Krippe: **Kiga:** **Hort:**

45 98 0

0 0 160

12 23 0

6 12 0

18 27 0

Allgemeine Darstellung der Schule

Dienststellenschlüssel:

4311403

Zügigkeit:

zweizügig

Cloud-Computing:

geplant (LernSax)

Darstellung und Umfang der Bildungsangebote:

GTA (offene Form),
angebotene Fremdsprache: Englisch

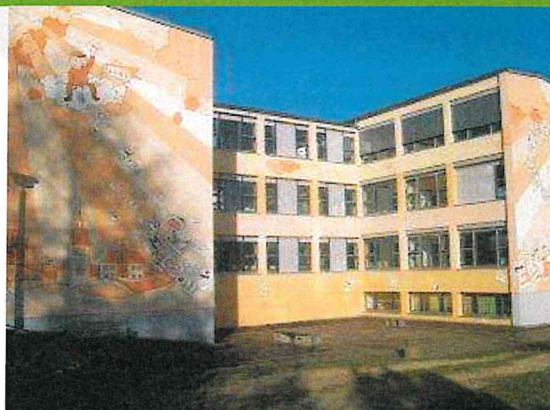

Schulnetzbericht – Teilschulnetzplan

Allgemeinbildende Schulen Teil Grundschulen

Spezielle Darstellung der Schule

Gebäude 1:

Anschrift:	Grundschule Dürrröhrsdorf-Dittersbach Schulstraße 3 01833 Dürrröhrsdorf-Dittersbach
Baujahr/Gebäudetyp:	1974 / Typ Dresden
Jahr und Umfang der Rekonstruktion:	2005-2007 – Brandschutz, Sanitär, Fassade, energetische Sanierung, Aufzug, Gebäudeinfrastruktur
Schulfreiflächen:	2.294 m²
Breitbandanschluss:	16.000 kbit/s
Barrierefreiheit:	Ja, das Schulgebäude und alle für den Schulbetrieb benötigten Räume sind barrierefrei erreichbar. Ein Aufzug und eine rollstuhlfahrgerechte Toilette sind vorhanden.
Anbindung an den ÖPNV:	232, 233, 236

Genutzte Sporthalle:

Anschrift:	Schulstraße 3 01833 Dürrröhrsdorf-Dittersbach
Baujahr:	1976
Jahr und Umfang der Rekonstruktion:	2011 – Sanierung Westgiebel 2019 – Sanitär
Sportfläche und Sporthallentyp:	519 m² Einfeldhalle
Barrierefreiheit:	Ja, die Sporthalle und alle für den Sportunterricht benötigten Räume sind barrierefrei erreichbar.
Mitnutzung durch andere Schulen bzw. Dritte:	Vereine

Genutzte Schwimmhalle:

Anschrift:	Sportschwimmhalle Pirna Seminarstr. 5 01796 Pirna
Baujahr:	2014
Jahr und Umfang der Rekonstruktion:	keine
Anzahl und Länge der Schwimmbahnen:	fünf 25 m
Barrierefreiheit	k. A.

Die Grundschule Dürrröhrsdorf-Dittersbach befindet sich in Trägerschaft der Gemeinde Dürrröhrsdorf-Dittersbach und deckt das Gemeindegebiet ab. Die Grundschule Dürrröhrsdorf-Dittersbach wird dem Kooperationsverbund Lausitzer Bergland und Östliches Elbsandsteingebirge zugeordnet.

Die mittel- und langfristige Bedarfsprognose ist im Gliederungspunkt 3.2.7 dargestellt.

3.2.7 Gemeinde Dürrröhrsdorf-Dittersbach

Die Grundschule Dürrröhrsdorf-Dittersbach ist als zweizügige Grundschule genehmigt. Entsprechend der mittelfristigen sowie der langfristigen Bedarfsprognose sind bei einem angenommenen Planungsrichtwert von 25 Kindern je Klasse die Mindestvoraussetzungen für die Fortführung der Schule insgesamt erfüllt. Überschreitungen des Planungsrichtwertes oder Unterschreitungen der Mindestschülerzahlen sind nicht zu erwarten. Der Bedarf an Schulplätzen für den Grundschulbezirk ist mittel- und langfristig gedeckt. Mit dem Schulträger der Grundschule Dürrröhrsdorf-Dittersbach wurden Gespräche zu geplanten Bebauungsgebieten geführt. Im Gliederungspunkt 3.5.3 wird die mittel- und langfristige Bedarfsprognose unter Berücksichtigung der geplanten Bebauungsgebiete erneut betrachtet. Eine Gegenüberstellung der beiden Varianten erfolgt in Gliederungspunkt 3.7.3.

Zügigkeit	Aufnahme	mittelfristige Bedarfsprognose					
		2019/2020	2020/2021	2021/2022	2022/2023	2023/2024	2024/2025
2	52 2	48 2	30 2	46 2	48 2	36 2	
		langfristige Bedarfsprognose					
		2025/2026	2026/2027	2027/2028	2028/2029	2029/2030	
		43 2	40 2	40 2	38 2	38 2	

Tabelle 16 - Bedarfsprognose Grundschule Dürrröhrsdorf-Dittersbach



Abbildung 13 - Bedarfsprognose Grundschule Dürrröhrsdorf-Dittersbach

Die langfristige Zielplanung mit Ausführungsmaßnahmen ist im Gliederungspunkt 4.2.7 dargestellt.

3.5.3 Gemeinde Dürrröhrsdorf-Dittersbach

Die Grundschule Dürrröhrsdorf-Dittersbach ist als zweizügige Grundschule genehmigt. Entsprechend der mittelfristigen sowie der langfristigen Bedarfsprognose sind bei einem angenommenen Planungsrichtwert von 25 Kindern je Klasse die Mindestvoraussetzungen für die Fortführung der Schule insgesamt erfüllt. Überschreitungen des Planungsrichtwertes werden voraussichtlich in den Schuljahren 2022/2023, 2023/2024 und 2025/2026 bis 2028/2029 auftreten. Unterschreitungen der Mindestschülerzahlen sind nicht zu erwarten. Der Bedarf an Schulplätzen für den Grundschulbezirk ist mittel- und langfristig nicht gedeckt. Eine Gegenüberstellung der beiden Varianten erfolgt in Gliederungspunkt 3.7.3.

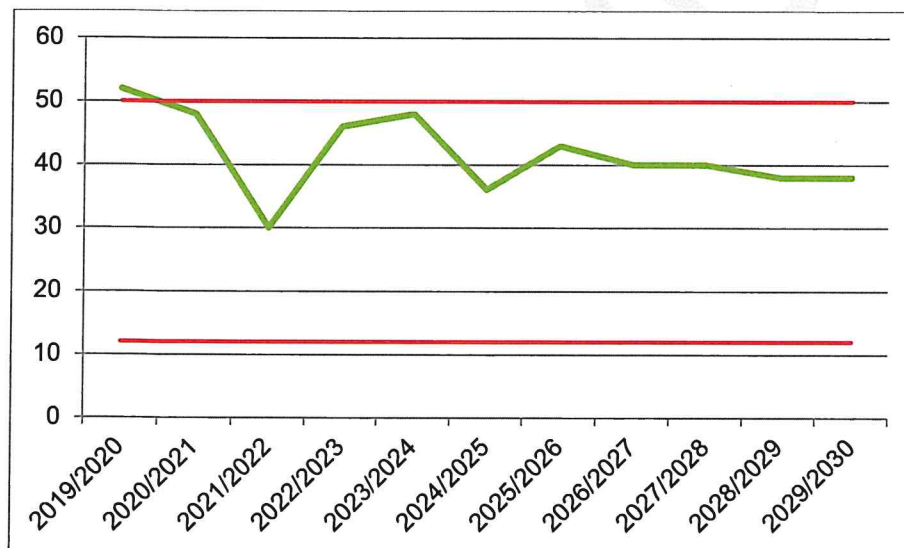
Zügigkeit	Aufnahme	mittelfristige Bedarfsprognose (Mod.)											
		2019/2020		2020/2021		2021/2022		2022/2023		2023/2024		2024/2025	
2	52	2	50	2	33	2	53	3	59	3	48	2	
		langfristige Bedarfsprognose (Mod.)											
		2025/2026		2026/2027		2027/2028		2028/2029		2029/2030			
			57	3	54	3	54	3	51	3	45	2	

Tabelle 67 - Modifizierte Bedarfsprognose Grundschule Dürrröhrsdorf-Dittersbach



Abbildung 58 - Modifizierte Bedarfsprognose Grundschule Dürrröhrsdorf-Dittersbach

3.7.3 Gemeinde Dürrröhrsdorf-Dittersbach

In der Gegenüberstellung der beiden mittel- und langfristigen Bedarfsprognosen in Tabelle 93 wird deutlich, dass bei Berücksichtigung des Wohngebietsaufschlages für die Grundschule Dürrröhrsdorf-Dittersbach eine Erhöhung der Schülerzahlen und der zu bildenden Klassen erfolgt. Die Veränderungen treten mittel- und langfristig auf. Der Unterschied beider Prognosen liegt bei bis zu 14 Kindern. Der Bedarf an Schulplätzen für den Grundschulbezirk ist in der Variante des Landesamtes für Schule und Bildung mittel- und langfristig gedeckt. In der modifizierten Variante kann der Bedarf an Schulplätzen für den Grundschulbezirk mittel- und langfristig nicht gedeckt werden.

mittelfristige Bedarfsprognose				
2020/2021	2021/2022	2022/2023	2023/2024	2024/2025
48 2	30 2	46 2	48 2	36 2
mittelfristige Bedarfsprognose (Mod.)				
2020/2021	2021/2022	2022/2023	2023/2024	2024/2025
50 2	33 2	53 3	59 3	48 2
langfristige Bedarfsprognose				
2025/2026	2026/2027	2027/2028	2028/2029	2029/2030
43 2	40 2	40 2	38 2	38 2
langfristige Bedarfsprognose (Mod.)				
2025/2026	2026/2027	2027/2028	2028/2029	2029/2030
57 3	54 3	54 3	51 3	45 2

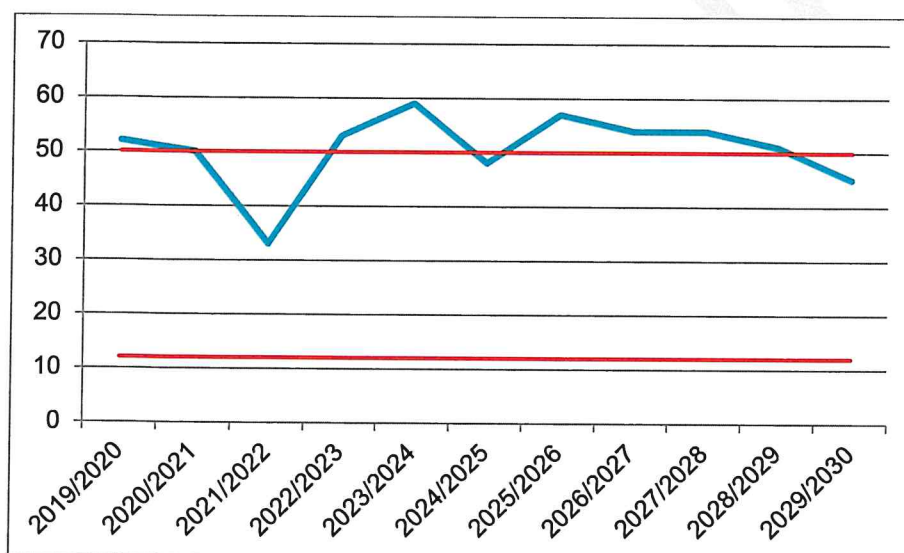
Tabelle 93 - Gegenüberstellung Bedarfsprognosen Grundschule Dürrröhrsdorf-Dittersbach



Abbildung 84 - Gegenüberstellung Bedarfsprognosen Grundschule Dürrröhrsdorf-Dittersbach

Die langfristige Zielplanung mit Ausführungsmaßnahmen ist im Gliederungspunkt 4.2.7 dargestellt.

4.2.7 Gemeinde Dürrröhrsdorf-Dittersbach

Die Gemeinde Dürrröhrsdorf-Dittersbach ist Träger von einer Grundschule. Der Gemeinde stehen somit insgesamt zwei Grundschulzüge zur Verfügung. Damit können bei einem angenommenen Planungsrichtwert von 25 Kindern pro Klassenzug grundsätzlich bis zu 50 Kinder pro Jahr eingeschult werden. Die Schülerprognose der Grundschule ist in Tabelle 124 aufgeführt und überschreitet die vorhandenen Kapazitäten voraussichtlich nicht.

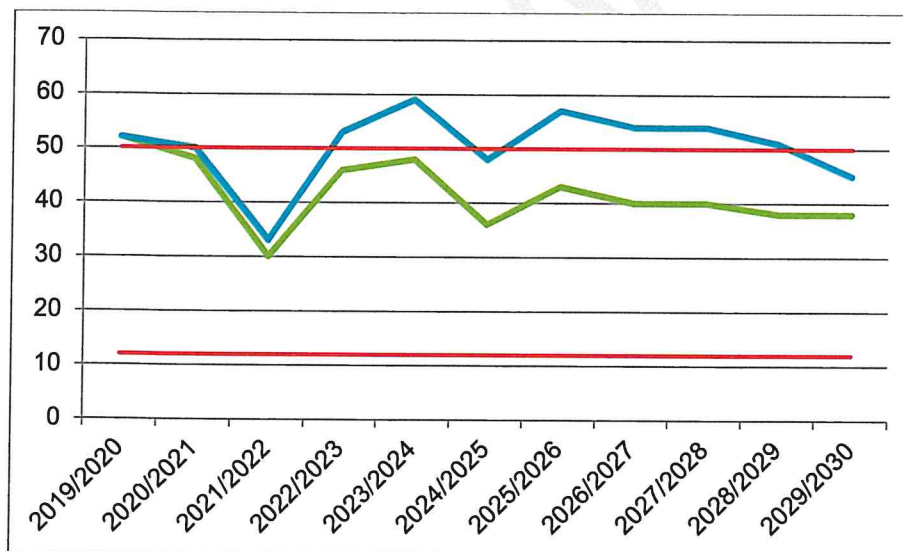
Unter Berücksichtigung der Modifikation muss in den Schuljahren 2022/2023, 2023/2024 und 2025/2026 bis 2028/2029 mit Überhängen an Schülern gerechnet werden. Der Überhang an Schülern im Schuljahr 2022/2023 liegt voraussichtlich bei drei Kindern. Diese können von der Grundschule der Gemeinde über den Planungsrichtwert hinaus grundsätzlich aufgenommen werden. Wird eine Umlenkung an Grundschulen umliegender Schulträger notwendig, kommen hierfür die Große Kreisstadt Pirna und die Gemeinde Lohmen infrage. Eine Umlenkung des Überhangs an Schülern an die Stadt Stolpen wäre grundsätzlich nur bei Überschreitung des Planungsrichtwertes möglich. Die Aufnahme an der Grundschule Hohnstein ist nicht möglich. Im Schuljahr 2023/2024 liegt der Überhang von Schülern bei neun Kindern. Diese können von der Grundschule des Schulträgers nicht aufgenommen werden. Die Umlenkung in die Große Kreisstadt Pirna oder die Gemeinde Lohmen ist grundsätzlich möglich, jedoch mit der Überschreitung des Planungsrichtwertes verbunden. Die Städte Stolpen und Hohnstein können den Überhang an Schülern nicht aufnehmen. Im Schuljahr 2025/2026 könnte an der Grundschule der Gemeinde ein Überhang von bis zu sieben Kindern entstehen. Die Aufnahme an der Grundschule ist nicht möglich. Eine Umlenkung des Überhangs an Schülern in die Grundschule der Gemeinde Lohmen kann in diesem Schuljahr erfolgen. Die Umlenkung an die Grundschulen der Städte Hohnstein und Stolpen und der Großen Kreisstadt Pirna sind grundsätzlich möglich, hätte jedoch eine Überschreitung des Planungsrichtwertes zur Folge. Der Überhang an Schülern im Schuljahr 2026/2027 liegt gemäß der Schülerprognose bei vier Kindern. Die Kinder können an der Grundschule aufgenommen werden. Sollte eine Umlenkung dennoch notwendig sein, kann diese an die Grundschule der Gemeinde Lohmen erfolgen. Die Umlenkung an die Stadt Hohnstein und die Große Kreisstadt Pirna ist grundsätzlich möglich, führt jedoch zur Überschreitung des Planungsrichtwertes. An den Grundschulen der Stadt Stolpen kann die Aufnahme nicht erfolgen. Im Schuljahr 2027/2028 liegt ebenfalls ein Überhang von vier Kindern vor, welcher grundsätzlich an der Grundschule aufgenommen werden kann. Die Umlenkung an die Gemeinde Lohmen wäre alternativ möglich. Auch die Städte Hohnstein und Stolpen sowie die Große Kreisstadt Pirna können grundsätzlich den Überhang an Schülern aufnehmen. Dabei muss mit der Überschreitung des Planungsrichtwertes gerechnet werden. Im Schuljahr 2028/2029 ist in der Schülerprognose der Modifikation der letzte Überhang in Höhe von einem Schüler zu verzeichnen. Die Aufnahme an der Grundschule wäre grundsätzlich möglich. Eine Umlenkung in die Grundschulen der Gemeinde Lohmen, der Stadt Hohnstein und der Großen Kreisstadt Pirna wäre möglich. Bei einer Umlenkung an die Grundschulen der Stadt Stolpen müsste mit einer Überschreitung des Planungsrichtwertes gerechnet werden.

Aus Sicht des Planungsträgers bestehen grundsätzlich keine Probleme. Ob sich die Entwicklung der Modifikation bestätigt, sollte durch den Schulträger genau beobachtet werden, um frühzeitig eine Lösung zur Deckung des Bedarfs an Schulplätzen zu finden. Im Vordergrund sollte dabei grundsätzlich die Prüfung der vorhandenen Räumlichkeiten stehen und soweit möglich Räume umgenutzt werden. Können durch Umnutzung keine Räumlichkeiten freigemacht werden, sollte aus Sicht des Planungsträgers das Gespräch mit

Langfristige Zielplanung mit
Ausführungsmaßnahmen – Teilschulnetzplan
allgemeinbildende Schulen Teil Grundschulen
 der Gemeinde Lohmen zur Schaffung einer Zweckvereinbarung im Rahmen der kommunalen Zusammenarbeit erfolgen. Die Einrichtung einer neuen Schule erscheint dem Planungsträger aufgrund der verhältnismäßig niedrigen Überhänge als aktuell nicht gerechtfertigt.

Schulträger	Schule/n	2019/ 2020	2020/ 2021	2021/ 2022	2022/ 2023	2023/ 2024	2024/ 2025	2025/ 2026	2026/ 2027	2027/ 2028	2028/ 2029	2029/ 2030
Dürröhrsdorf- Dittersbach, Gemeinde												
	Schülerprognose Grundschule Dürröhrsdorf- Dittersbach	52	48	30	46	48	36	43	40	40	38	38
	Bedarf in Zügen nach § 5 Abs. 4 SchulnetzVO	2	2	2	2	2	2	2	2	2	2	2
	Fehlbedarf (-) / Überhang (+) in Zügen	3	2	2	2	2	2	2	2	2	2	2
	Fehlbedarf (-) / Überhang (+) Schüler	-1	0	0	0	0	0	0	0	0	0	0
	Fehlbedarf (-) / Überhang (+) Schüler	2	-2	-20	-4	-2	-14	-7	-10	-10	-12	-12
Modifikation:												
	Schülerprognose Grundschule Dürröhrsdorf- Dittersbach	52	50	33	53	59	48	57	54	54	51	45
	Bedarf in Zügen nach § 5 Abs. 4 SchulnetzVO	2	2	2	2	2	2	2	2	2	2	2
	Fehlbedarf (-) / Überhang (+) in Zügen	3	2	2	3	3	2	3	3	3	3	2
	Fehlbedarf (-) / Überhang (+) Schüler	-1	0	0	-1	-1	0	-1	-1	-1	-1	0
	Fehlbedarf (-) / Überhang (+) Schüler	2	0	-17	3	9	-2	7	4	4	1	-5

Tabelle 124 - Bedarfsübersicht Züge und Schüler Grundschule Dürröhrsdorf-Dittersbach